



Instrukcja – Certum Trusted SSL

Instrukcja aktywacji certyfikatu Certum Trusted SSL

wersja 1.4



Spis treści

1. Opis produktu.....	3
2. Aktywacja produktu	3
2.1. Dodanie kodu aktywacyjnego.	3
2.2. Rozpoczęcie aktywacji certyfikatu.....	4
2.2.1. Metoda aktywacji – generowanie pary kluczy	5
2.2.2. Metoda aktywacji – żądanie CSR.....	7
3. Wypełnienie formularza przy aktywacji	7
4. Weryfikacja dostępu do domeny	9
4.1. Weryfikacja administratorskiego adresu email.....	10
4.2. Weryfikacja dostępu do domeny przez umieszczenie na serwerze pliku	11
4.3. Weryfikacja dostępu do domeny przez stworzenie odpowiedniego rekordu TXT w zasobach DNS	11
5. Weryfikacja tożsamości subskrybenta.	12
5.1. Weryfikacja na podstawie dokumentów.....	12
5.2. Weryfikacja z AriadNEXT	13
6. Pobranie certyfikatu	16
6.1. Pobranie pliku pfx/p12, po wykonaniu aktywacji metodą generowania pary kluczy	16
6.2. Pobranie pliku certyfikatu i klucza prywatnego (metoda CSR)	18

1. Opis produktu

Certyfikat SSL (TLS) to protokół bezpieczeństwa poświadczający autentyczność domeny i jej właściciela. Szyfruje i zabezpiecza ruch na stronach internetowych, w tym transmisję poufnych danych, które klienci wprowadzają w Twoim serwisie. Dzięki certyfikatowi SSL dane osobowe, loginy i hasła, numery kart kredytowych i inne dane Twoich klientów będą zabezpieczone.

2. Aktywacja produktu

Instrukcja przygotowana jest na przykładzie przeglądarki Google Chrome i dotyczy procesu aktywacji certyfikatu [Certum Trusted SSL](#).

Po złożonym zamówieniu w sklepie Certum aktywacja dostępna będzie w zakładce [Aktywacja certyfikatów](#) (patrz rozdział 2.2).

2.1. Dodanie kodu aktywacyjnego.

Jeżeli chcesz aktywować produkt z otrzymanego np. na adres email kodu elektronicznego – przed rozpoczęciem aktywacji kod dodaj w zakładce [Kody elektroniczne](#). W tym celu zaloguj się do konta na stronie <https://sklep.certum.pl>

[Pomoc](#)[Konto](#)[Koszyk](#)

W przypadku gdy nie posiadasz konta kliknij na przycisk [Zakładam konto](#), dzięki temu utworzysz nowe konto. Jeżeli posiadasz już konto wybierz opcję [Zaloguj się](#).

Logowanie

Zarejestrowani klienci

[Zaloguj się](#)[Nie pamiętasz hasła?](#)

Nowi klienci

Posiadanie konta ma wiele zalet. Szybszy proces składania zamówienia, możliwość zapisywania swoich adresów i śledzenie stanu zamówień to tylko niektóre z nich.

[Zakładam konto](#)

Po zalogowaniu się kliknij na panel klienta – [Twoje konto](#)

Aby dodać kod należy wybrać zakładkę [Kody elektroniczne](#). W polu [Nowy kod z karty aktywacyjnej](#) wpisz posiadany kod i kliknij [Dodaj](#).

Uwaga! Pamiętaj, że kod aktywacyjny składa się z 16 znaków. Po wpisaniu lub skopiowaniu kodu sprawdź czy ilość znaków się zgadza.

Twoje konto

- Twoje konto
- Zamówienia
- Produkty do pobrania
- Książka adresowa
- Dane konta
- Kody elektroniczne**
- Subskrypcje newslettera
- Salda konta
- Karty zarejestrowane w Dotpay
- Archiwalne zamówienia
- Aktywacja certyfikatów
- Zarządzanie certyfikatami
- Narzędzia ▾
- Weryfikacja domen

Kody elektroniczne

Nowy kod z karty aktywacyjnej

Twoje kody

Zakupione w sklepie

Wprowadzone ręcznie

Wszystkie kody ▾

Nie znaleziono kodów spełniających warunki.

Gdy poprawnie wprowadzisz kod, produkt pojawi się na liście w sekcji [Twoje kody/Wprowadzone ręcznie](#). Po przetworzeniu kodu przejdź do zakładki [Aktywacja Certyfikatów](#) (patrz kolejny punkt 2.2).

2.2. Rozpoczęcie aktywacji certyfikatu

Po złożonym zamówieniu lub dodaniu kodu do konta, aktywację rozpocznij w zakładce [Aktywacja certyfikatów](#).

- Kody elektroniczne
- Aktywacja certyfikatów**
- Zarządzanie certyfikatami
- Historia zamówień
- Dane adresowe
- Narzędzia
- Weryfikacja domen
- Newsletter
- Wsparcie techniczne
- Wiedza

Aktywacja certyfikatów

 Nazwa usługi

 Status aktywacji

 Numer zamówienia

 Status płatności

Na liście odszukaj certyfikat, który chcesz aktywować i kliknij przycisk [Aktywuj](#).

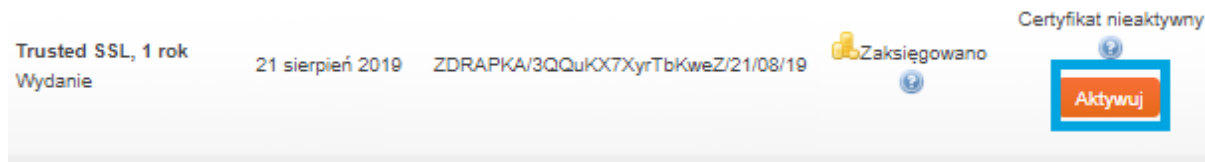

Ważna informacja! Do wyboru będą dwie metody aktywacji certyfikatu. Zalecamy użycie metody CSR, dzięki której uzyskasz plik certyfikatu (część publiczną) i klucz prywatny. W przypadku tej metody najpierw należy wygenerować żądanie CSR:

- przez administratora serwera lub
- za pomocą [generatora CSR](#), dostępnego na koncie użytkownika sklepu Certum

Jeżeli potrzebujesz plik pfx/p12, możesz wybrać metodę generowania pary kluczy.

2.2.1. Metoda aktywacji – generowanie pary kluczy

Jeżeli aktywację chcesz wykonać metodą generowania pary kluczy kliknij na przycisk [Dalej](#).

W celu wygenerowania kluczy pobierz i uruchom aplikację [Certum CryptoAgent](#) (do uruchomienia aplikacji niezbędne jest zainstalowane na komputerze środowisko Java <https://www.java.com/pl/>).

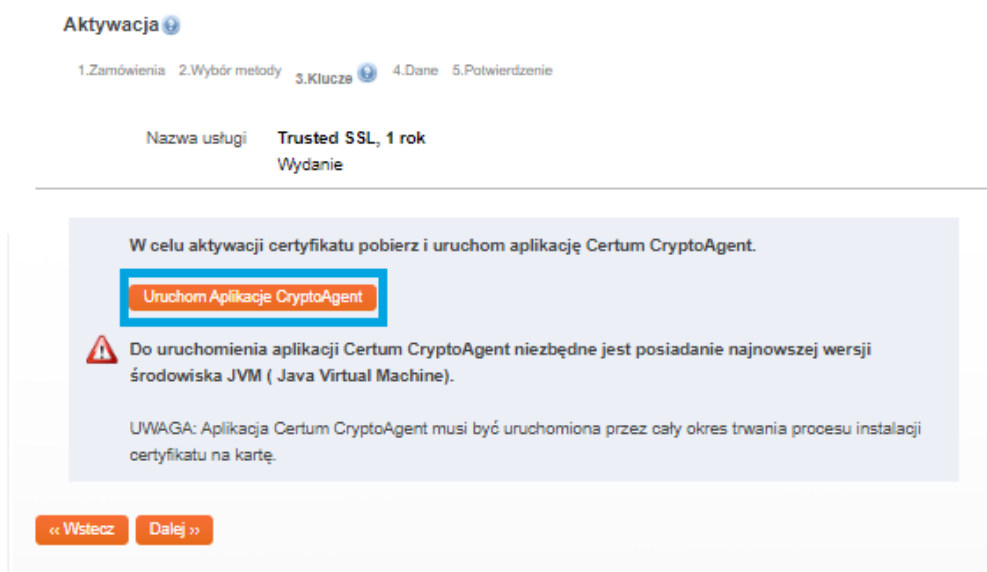

Na dolnym pasku przeglądarki pojawi się komunikat ostrzegawczy, przy którym kliknij na przycisk [Zachowaj](#) i uruchom pobraną aplikację [Certum](#).

Gdy pojawi się okno [Certum CryptoAgent](#), włącz aplikację klikając na [Run](#).

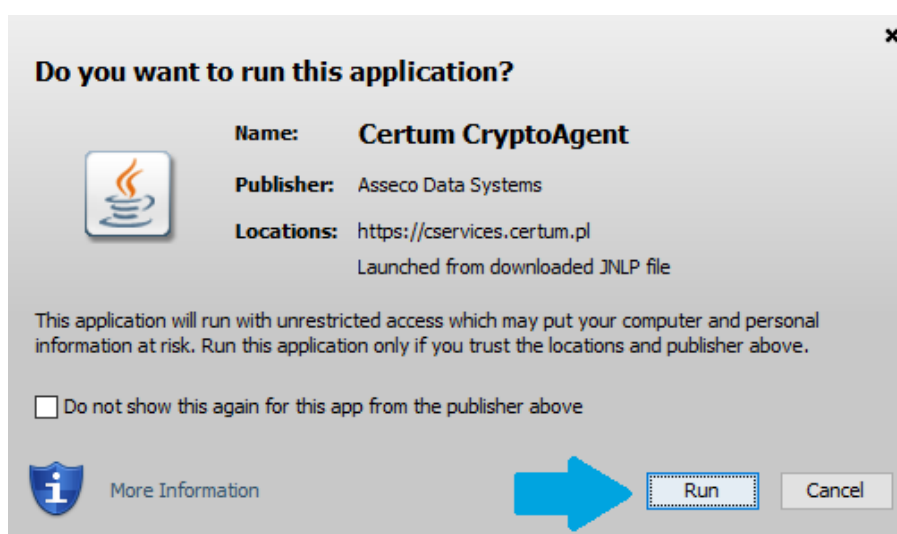

Po krótkiej chwili aplikacja uruchomi się w tle, a przy procesie aktywacji pojawi się możliwość zapisania kluczy w aplikacji [Certum](#). Domyślne ustawienia, czyli algorytm klucza RSA (możliwa zmiana na EC) i długość klucza 2048 są poprawne do działania certyfikatu SSL.

Aktywacja

1. Zamówienia 2. Wybór metody 3. Klucze 4. Dane 5. Potwierdzenie

Nazwa usługi	Trusted SSL, 1 rok Wydanie
Poziom bezpieczeństwa kluczy certyfikatu *	<input checked="" type="radio"/> Zapisz klucze w aplikacji Certum CryptoAgent <input type="radio"/> Zapisz klucze na karcie Certum
Algorytm klucza	RSA
Długość klucza	2048
Generuj klucze	
<input type="button" value="« Wstecz"/> <input type="button" value="Dalej »"/>	

Po kliknięciu na przycisk **Generuj klucze** wyświetli się komunikat, że klucze certyfikatu zostały wygenerowane. Klikając na przycisk **Dalej**, przejdziesz do kolejnego etapu aktywacji (patrz rozdział 3 - Wypełnienie formularza przy aktywacji).

2.2.2. Metoda aktywacji – żądanie CSR

Jeśli chcesz wydać certyfikat metodą CSR skorzystaj z dowolnego spełniającego Twoje potrzeby generatora CSR lub rekomendowanego przez Certum narzędzia Open SSL. Czytaj więcej: <https://pomoc.certum.pl/pl/czym-jest-csr/>.

3. Wypełnienie formularza przy aktywacji

Na tym etapie wypełnij formularz z danymi wnioskodawcy i danymi do certyfikatu. W przypadku wykorzystania metody CSR dane wpisane w żądaniu wypełnią automatycznie dane do certyfikatu. Pola z gwiazdką (*) są obowiązkowe.

Pole "skrócony okres ważności" uzupełnij tylko wtedy, kiedy chcesz aby certyfikat kończył się przed upływem jego ważności.

Dane Wnioskodawcy:	
Imię	<input type="text" value="Dominik"/>
Nazwisko	<input type="text" value="Łowczynowski"/>
Telefon kontaktowy	<input type="text" value="000000000"/>
Adres email	<input type="text" value="dominik@certum.pl"/>
Dane do certyfikatu:	
Funkcja skrótu	RSA-SHA256
Skrócony okres ważności	<input type="text"/>

Wskazany koniec ważności certyfikatu - podczas wystawiania certyfikatu data ta będzie wpisana jako data końca. Ustawienie tego pola skróci okres ważności certyfikatu, ale zagwarantuje jego wygaśnięcie wskazanego dnia. Aby wykorzystać maksymalny okres ważności, pole powinno pozostać puste.

Jeśli chcesz zachować maksymalny okres ważności certyfikatu, pole powinno zostać puste.

Dane Wnioskodawcy:

Imię:

Nazwisko:

Telefon kontaktowy:

Adres email:

Dane do certyfikatu:

Funkcja skrótu: RSA-SHA256

Skrócony okres ważności:

Domena 1 * dodaj wariant z www

Wprowadź nazwę domeny, dla której ma być wydany certyfikat. W przypadku wprowadzenia nazwy domeny z prefiksem www, np. www.certum.pl - wydany certyfikat będzie zabezpieczał zarówno domenę www.certum.pl jak i certum.pl. W przypadku certyfikatu Wildcard SSL, wydanego dla grupy subdomen w ramach domeny głównej np. *.certum.pl, będzie on zabezpieczał zarówno domeny certum.pl, www.certum.pl oraz subdomeny w ramach domeny certum.pl.

Uwaga! Jeżeli chcesz, aby certyfikat zabezpieczał dwa warianty domeny (twojadomena.pl i www.twojadomena.pl) w polu **Domena 1**, wpisz samą nazwę strony i po prawej zaznacz checkbox **dodaj wariant z www**.

Uwaga: Od października 2021 roku metoda weryfikacji FILE jest dostępna tylko dla certyfikatów zawierających tylko jedną domenę w zamówieniu. Metoda ta nie jest dostępna dla certyfikatów typu Wildcard oraz dla certyfikatów jednodomenowych z zaznaczonych checkboxem „www”. Jeśli zaznaczyłeś checkbox przy polu „Dodaj wariant www”, dostępna będzie metoda e-mail lub DNS.

Czytaj więcej: <https://pomoc.certum.pl/pl/ogloszenia-techniczne/zmiany-w-weryfikacji-domen/>

W przypadku certyfikatu Wildcard SSL wydanego dla grupy subdomen w ramach domeny głównej np. *.certum.pl, będzie on zabezpieczał zarówno domeny certum.pl, www.certum.pl (bez zaznaczania checkboxa) oraz subdomeny w ramach domeny certum.pl. Należy pamiętać, aby nazwę domeny rozpocząć od *.twojadomena.pl.

Po wypełnieniu danych klikamy na przycisk **Dalej**.

W ostatnim kroku (Potwierdzeniu) zweryfikuj czy wpisane dane są poprawne i zaznacz wymagane akceptacje oraz oświadczenia, po czym kliknij **Aktywuj**.

Struktura certyfikatu: 

Podmiot	CN=certum.pl, O=Asseco Data Systems S.A., OU=Certum, L=Gdynia, C=PL
Alt. nazwa podmiotu	dNSName=certum.pl, dNSName=www.certum.pl

Wybierz sposób weryfikacji *

Weryfikacja na podstawie dokumentów

Weryfikacja telefoniczna

numer



Numer podany do weryfikacji telefonicznej certyfikowanej organizacji musi być zgodny z numerem telefonu dostępnym w kwalifikowanych źródłach informacji, czyli publicznych rejestrach przedsiębiorstw i organizacji. W przeciwnym razie weryfikacja zostanie przeprowadzona na podstawie dokumentów.

Warunki Użytkowania

ZANIM ZŁOŻYSZ WNIOSEK O WYDANIE CERTYFIKATU, ZAAKCEPTUJESZ CERTYFIKAT BĄDŹ UŻYJESZ GO PROSIMY ABYŚ PRZECZYTAŁ NINIEJSZE „WARUNKI UŻYTKOWANIA CERTYFIKATÓW NIEKWALIFIKOWANYCH” ZWANE DALEJ „WARUNKAMI UŻYTKOWANIA”. JEŚLI NIE ZGADZASZ SIĘ Z WARUNKAMI UŻYTKOWANIA, NIE SKŁADAJ WNIOSKU O WYDANIE CERTYFIKATU, NIE AKCEPTUJ CERTYFIKATU I NIE UŻYWAJ GO.

NINIEJSZE WARUNKI UŻYTKOWANIA OBOWIĄZUJĄ OD MOMENTU PRZESŁANIA PRZEZ CIEBIE DO „CERTUM – POWSZECHNEGO CENTRUM CERTYFIKACJI” ZWANEGO DALEJ „CERTUM PCC” WNIOSKU CERTYFIKACYJNEGO DO ZAKOŃCZENIA OKRESU WAŻNOŚCI LUB UNIEWAŻNIENIA OTRZYMANEGO CERTYFIKATU. PRZEDKŁADAJĄC WNIOSEK O WYDANIE CERTYFIKATU ŻADASZ OD ORGANU WYDAJĄCEGO CERTYFIKATY ROZPATRZENIA GO I

- Akceptuję Warunki Użytkowania *
- Oświadczam i potwierdzam, że jest mi wiadome, że certyfikat może uwidaczniać moje dane osobowe w takim zakresie w jakim zostały one wskazane do umieszczenia w treści certyfikatu. Potwierdzam nadto, że wszelkie dane dotyczące czynności dokonanych przy użyciu tego certyfikatu mogą być, zgodnie z moją decyzją, dostępne bez ograniczenia uwzględniając w szczególności dane o lokalizacji. Na użycie certyfikatu nie ma wpływu Asseco Data Systems S.A., dostawca usług bezpieczeństwa. *
- Potwierdzam że jestem osobą pełnoletnią *
- Niniejszym potwierdzam zgodność z prawdą moich danych osobowych zawartych we wniosku o wydanie certyfikatu. *

*Pole wymagane

4. Weryfikacja dostępu do domeny

Aby [Certum](#) mogło wydać certyfikat SSL użytkownik powinien udowodnić, że posiada dostęp do domeny, która ma być zabezpieczona. Weryfikację dostępu do domeny należy wykonać na JEDEN z TRZECH sposobów:

- weryfikacja adresu e-mail przez potwierdzenie linka weryfikacyjnego, który wysyłany będzie przez [Certum](#) na adres administratora (np.: admin@twojadomena.pl, administrator@twojadomena.pl, webmaster@twojadomena.pl, postmaster@twojadomena.pl, hostmaster@twojadomena.pl),
- weryfikacja dostępu do domeny przez umieszczenie na serwerze pliku, którego nazwę użytkownik otrzyma od [Certum](#),
- weryfikacja dostępu do domeny przez stworzenie odpowiedniego rekordu TXT w zasobach DNS, którego treść użytkownik otrzyma od [Certum](#)

Wyboru metody weryfikacji dostępu do domeny dokonasz w zakładce [Aktywacja certyfikatów](#). Z listy wybierz interesujący Cię certyfikat i kliknij na przycisk [Weryfikuj domenę](#).

Uwaga! Opcja weryfikowania dostępu do domeny będzie możliwa dopiero po przejściu przez aktywację produktu. Kod weryfikacyjny jest ważny 72 godziny od momentu wysłania, w przypadku jeśli link straci ważność masz możliwość wysłania kodu ponownie analogicznie jak przy wysłaniu pierwszego kodu.

Kody elektroniczne

Aktywacja certyfikatów

Zarządzanie certyfikatami

Historia zamówień

Dane adresowe

Narzędzia

Weryfikacja domen

Newsletter

Wsparcie techniczne

Wiedza

O Certum

Aktywacja certyfikatów

Nazwa usługi

Status aktywacji

Numer zamówienia

Status płatności

[Szukaj](#)

Zgodnie z art. 13 ust. 1 i 2 ogólnego rozporządzenia o ochronie danych osobowych (RODO) z dnia 27 kwietnia 2016 r (zwanego dalej „Rozporządzenie”) informuję, iż:

- Administratorem Pana/Pani danych osobowych jest Asseco Data Systems S.A. z siedzibą w Gdyni, ul. Podolska 21, 81-321 Gdynia;
- Kontakt do Inspektora ochrony danych w Asseco Data Systems S.A. można uzyskać pod adresem e - mail: IOD@assecods.pl, tel.+48 42 875 63 80.
- Pana/Pani dane osobowe przetwarzane będą w celu niezbędnym do wykonania umowy o certyfikat niekwalifikowany na podstawie art. 6 ust. 1 lit. b Rozporządzenia.

Nazwa usługi	Data zamówienia	Numer zamówienia	Status płatności
Trusted SSL, 1 rok Wydanie	21 sierpień 2019	ZDRAPKA/3QQQuKX7YrTbKweZ/21/08/19	Zaksięgowano Oczekuj na realizację

W kolejnym kroku wyświetli się lista domen do zweryfikowania. Kliknij na nazwę domeny, którą chcesz zweryfikować.

Domena	Zweryfikowano	Koniec ważności
certum.pl	✘ Nie zweryfikowano	

Uwaga: Weryfikacje, które zostały zarchiwizowane NIE są dostępne na tej stronie.

Po kliknięciu na domenę wyświetlą się metody weryfikacji do wyboru.

4.1. Weryfikacja administratorskiego adresu email

Używając tej metody należy wybrać z listy jeden z dostępnych adresów i wysłać na niego link weryfikacyjny. Po wyborze adresu, do którego mamy dostęp klikamy na przycisk **Wyślij**. W otrzymanym mailu znajdować się będzie link weryfikacyjny, na który wystarczy kliknąć w celu weryfikacji dostępu do domeny.

Domena		Zweryfikowano	Koniec ważności
certum.pl		✘ Nie zweryfikowano	
Adres email	admin@certum.pl	<input type="button" value="Wyślij"/>	
Domena	<input type="text" value="admin@certum.pl"/> <input type="text" value="administrator@certum.pl"/> <input type="text" value="hostmaster@certum.pl"/> <input type="text" value="webmaster@certum.pl"/> <input type="text" value="postmaster@certum.pl"/>	<input type="button" value="Wyślij"/>	
Adres email *			

4.2. Weryfikacja dostępu do domeny przez umieszczenie na serwerze pliku

Metoda polega na umieszczeniu specjalnej strony WWW na serwerze obsługującym certyfikowaną domenę, a następnie potwierdzenie dokonanej zmiany przez kliknięcie odnośnika zamieszczonego w wysłanej wiadomości na podany adres email.

W sekcji **Domena** wybierz weryfikację poprzez umieszczenie pliku na serwerze (FILE), wpisz swój dowolny adres email, na który wysłana będzie instrukcja wraz z plikiem.

Adres email	admin@certum.pl	<input type="button" value="Wyślij"/>	wybór metody
Domena	Weryfikacja poprzez umieszczenie pliku na serwerze (FILE)	<input type="button" value="Wyślij"/>	
Adres email *	dominik.lowczynowski@assecods.pl		wysłanie instrukcji z plikiem

Umieść plik (otrzymany na adres email) na swojej stronie w obszarze `/.well-known/pki-validation/`.

Po wykonaniu powyższej czynności w celu weryfikacji poprawnego umieszczenia pliku należy kliknąć na link weryfikacyjny z maila- [Weryfikuj domenę](#).

4.3. Weryfikacja dostępu do domeny przez stworzenie odpowiedniego rekordu TXT w zasobach DNS

Metoda polega na umieszczeniu odpowiedniego wpisu do rekordu TXT w bazie DNS dla certyfikowanej domeny, następnie potwierdzenie dokonanej zmiany przez kliknięcie odnośnika zamieszczonego w wysłanej wiadomości email.

The screenshot shows a web form with the following elements:

- Adres email:** Input field containing 'admin@certum.pl' and a dropdown arrow. Next to it is an orange 'Wyślij' button.
- wybór metody:** A dropdown menu showing 'Weryfikacja poprzez umieszczenie rekordu TXT w bazie DNS'. To its right is another orange 'Wyślij' button.
- Adres email *:** Input field containing 'dominik.lowczynowski@assecods.pl'. To its right is a button labeled 'wysłanie instrukcji z rekordem'.

Blue arrows indicate the process flow: from the first 'Wyślij' button to the 'wybór metody' dropdown, then to the second 'Wyślij' button, and finally to the 'wysłanie instrukcji z rekordem' button.

W otrzymanej wiadomości email będzie opis umieszczenia odpowiedniego wpisu do rekordu TXT w bazie DNS dla certyfikowanej domeny i potwierdzenie dokonanej zmiany przez kliknięcie odnośnika zamieszczonego w wiadomości.

Należy pamiętać, że odświeżenie/ aktualizacja wpisów DNS może trwać do 24 godzin.

5. Weryfikacja tożsamości subskrybenta.

Do aktywowania certyfikatu **Certum Trusted SSL** konieczna jest dodatkowa weryfikacja tożsamości Subskrybenta. Na ostatnim etapie aktywacji użytkownik wybiera jedną z dwóch metod weryfikacji.

5.1. Weryfikacja na podstawie dokumentów

Zaznaczenie opcji weryfikacji na podstawie dokumentów polega na dostaniu następujących dokumentów: potwierdzenie tożsamości w Punkcie Rejestracji lub Punkcie Potwierdzania Tożsamości (szczegóły: <https://sklep.certum.pl/partnersmap/>)

lub

- notarialne potwierdzenie tożsamości lub w celu szybszego wydania
- kopia dokumentu tożsamości osoby zamawiającej (dowód osobisty, paszport, prawo jazdy, karta stałego pobytu). Kopia powinna być kompletnie odwzorowanym dokumentem (obie strony).

Tożsamość potwierdzić również można na podstawie ważnego certyfikatu kwalifikowanego wydanego dla Subskrybenta przez **Certum**.

Informujemy, że w przypadku wybrania opcji kopii dokumentu tożsamości, kopia ta wykorzystana będzie tylko i wyłącznie dla celów realizacji umowy/zamówienia i po potwierdzeniu tożsamości nie będzie dalej przetwarzana i zostanie niezwłocznie, trwale usunięta z naszej bazy danych.

Dodatkowo wymagane jest również pełnomocnictwo, upoważnienie lub świadectwo zatrudnienia dla osoby, której dane znajdują się w certyfikacie – jeżeli osoba ta reprezentuje podmiot, którego nazwa wystąpi w certyfikacie w polu Organizacja.

Dodatkowo **Certum** wymaga dostania również:

- **świadectwo zatrudnienia lub upoważnienie/pełnomocnictwo** potwierdzające związek wnioskodawcy z reprezentowanym podmiotem, jeżeli osoba występująca o certyfikat nie jest upoważniona do samodzielnego reprezentowania danej instytucji, np. na podstawie odpisu z KRS

Wszystkie zebrane dokumenty prosimy wysłać do **Certum** na jeden z poniższych sposobów:

- e-mailem w formie pliku zabezpieczonego hasłem na adres: ccp@certum.pl (forma zalecana),
W celu ustalenia sposobu przekazania hasła prosimy o kontakt z infolinią wsparcia technicznego
- faxem na numer: +48 91 4257 422

- pocztą na adres:

Certum
ul. Bajeczna 13
71-838 czecin

5.2. Weryfikacja z AriadNEXT

Automatyczna weryfikacja tożsamości to jedna z trzech metod, jakie Certum udostępnia klientom celem potwierdzenia tożsamości Wnioskodawcy o certyfikaty zawierające dane osobowe. Pozwala na szybkie sprawdzenie autentyczności dokumentów tożsamości oraz potwierdzenia, że Wnioskodawca jest ich właścicielem. Cały proces odbywa się z poziomu komputera lub innego urządzenia z dostępem do kamery, z poziomu bezobsługowego interfejsu. W trakcie skanowania Dane dokumentu są automatycznie wyodrębniane i analizowane oraz porównywane z twarzą Właściciela. Proces opiera się na porównaniu zdjęcia twarzy ze zdjęciem wyodrębnionym z dokumentu tożsamości. Dzięki rozwiązaniu biometrycznemu pozwala zagwarantować, że Użytkownik jest obecny w trakcie potwierdzenia tożsamości. Cały proces odbywa się na żywo, w czasie rzeczywistym i nie wymaga wysłania dokumentów, są one jedynie skanowane w trakcie procesu celem wyodrębnienia potrzebnych do weryfikacji danych, a następnie usuwane. Cały proces trwa około 60 sekund.

Jak wygląda proces w trakcie aktywacji certyfikatu?

- W procesie aktywacji certyfikatu, podczas wyboru metody weryfikacji tożsamości, należy wybrać metodę: **Automatyczna weryfikacja tożsamości**
- Po złożeniu wniosku Użytkownik otrzymuje unikalny link na wskazany adres e-mail
- Po kliknięciu w link Użytkownik zostanie przeniesiony na ekran Certum, z poziomu którego generuje proces Automatycznej Weryfikacji. Następnie Użytkownik otrzyma linka, który inicjuje weryfikację.
- W zależności od urzędzania, na jakim wykonywana jest weryfikacja proces przebiega inaczej.

5.2.1. Weryfikacja z poziomu komputera

Krok 1 – Weryfikacja dokumentu

Po wejściu na linka inicjującego weryfikację, zostaniesz poinformowany o konieczności włączenia kamery na czas weryfikacji tożsamości. Kliknij Continue i przejdź do następnego kroku.

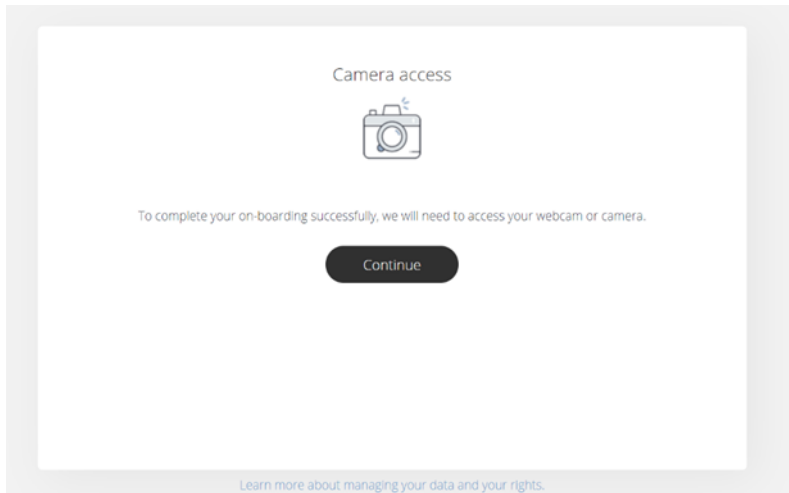

Następnie zostaniesz poproszony o wgranie zdjęcia Twojego dokumentu tożsamości. Dostarczone zdjęcie powinno zostać wykonane zgodnie ze wskazówkami dostępnymi podczas procesu.

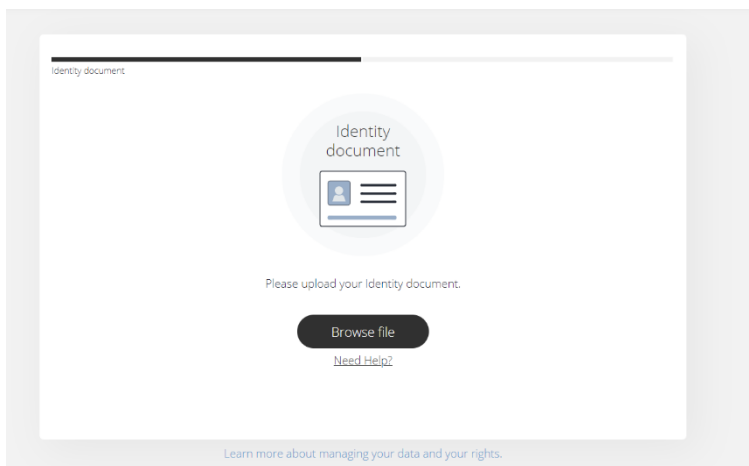

How to take a good picture of a document.

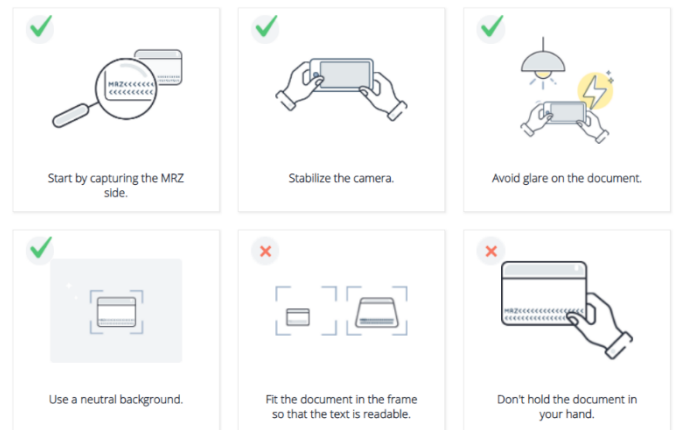

I understand

Po dostarczeniu danych system przez około 12 sekund będzie je procesował, celem wyodrębnienia danych z dokumentu. Po tym procesie zdjęcie dokumentu zostanie usunięte.

Krok 2 - Porównanie twarzy

Podczas tego kroku zostaniesz poproszony o wykonanie ruchu twarzą przed kamerą. To rozwiązanie biometryczne pozwala zagwarantować, że Użytkownik jest obecny w trakcie potwierdzenia tożsamości oraz jest osobą z dokumentu.

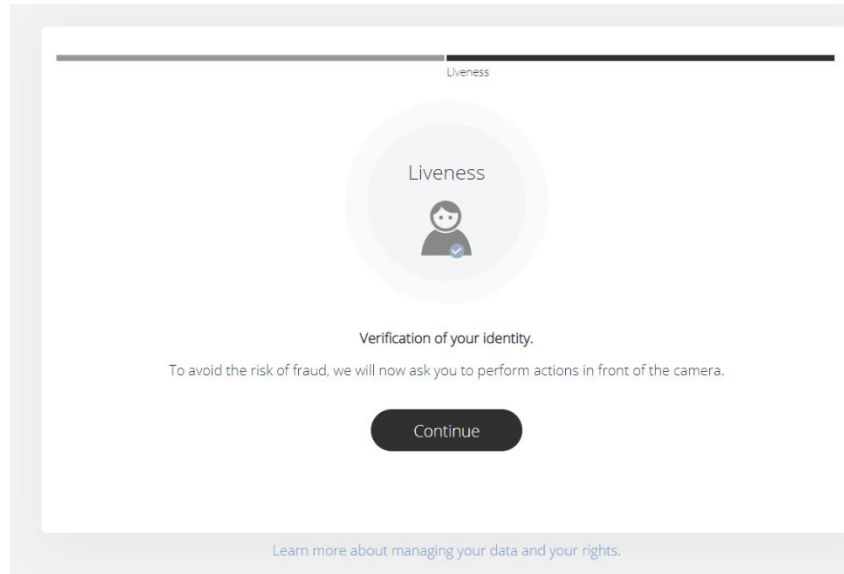

Wykonanie tego kroku wymaga nakierowania twarzy na środek kamery, a następnie wykonania ruchu głowy w kierunku prawej strony, patrząc cały czas na kamerę.

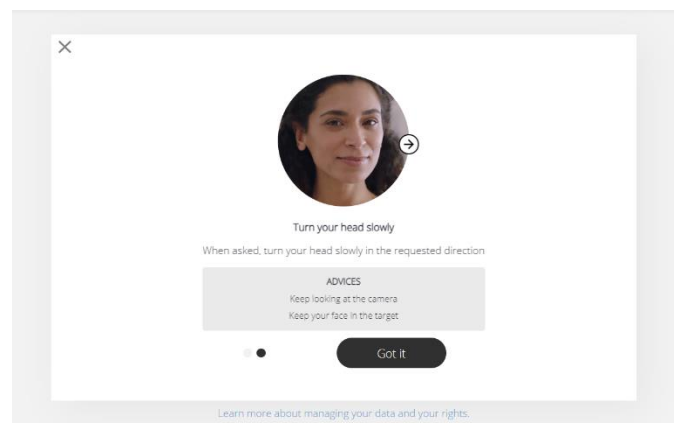
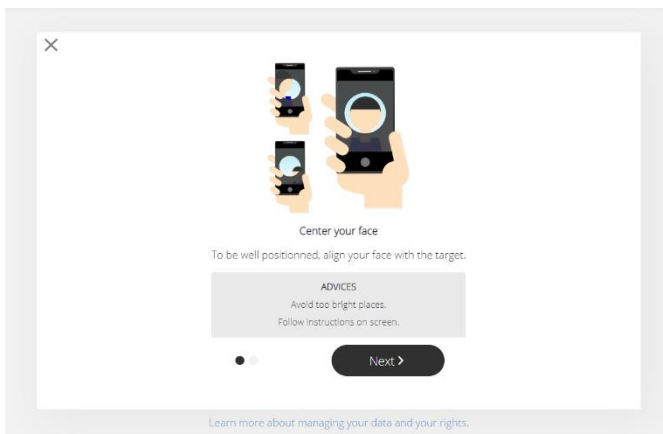

Po wykonaniu tego kroku zobaczysz ekran informujący, że weryfikacja przebiegła pomyślnie. Wkrótce zostanie wydany Twój certyfikat.

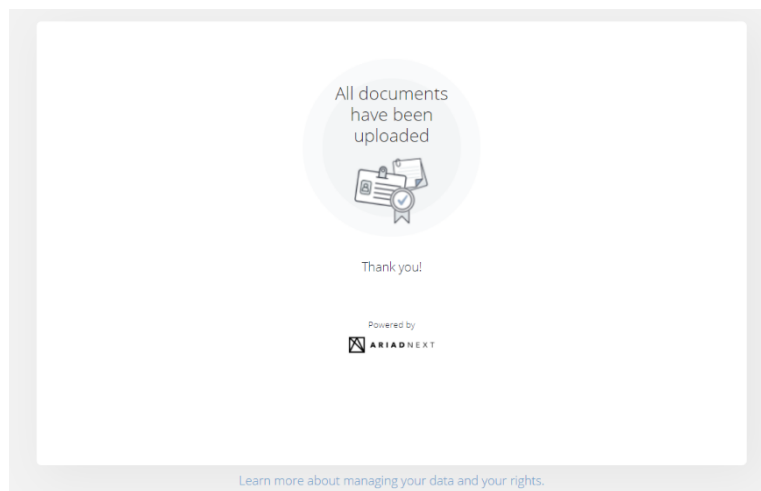

5.2.2. Weryfikacja z poziomu telefonu

Weryfikacja przebiega podobnie, jednak w kroku pierwszy użytkownik nie dostarcza gotowego zdjęcia a wykonuje je na żywo w procesie.

6. Pobranie certyfikatu

Po poprawnej weryfikacji należy oczekiwać na wydanie certyfikatu.

Ważna informacja! W przypadku złożenia zamówienia przez przelew tradycyjny do wydania certyfikatu niezbędne jest również zaksięgowanie wpłaty.

Aby pobrać plik certyfikatu zaloguj się na www.sklep.certum.pl. Wydane certyfikaty znajdują się w zakładce [Zarządzanie certyfikatami](#).

Strona główna » Moje konto » Zarządzanie certyfikatami

Zarządzanie certyfikatami

Kody elektroniczne
 Aktywacja certyfikatów
Zarządzanie certyfikatami
 Historia zamówień
 Dane adresowe
 Narzędzia
 Weryfikacja domen
 Newsletter

Profil certyfikatu [dropdown]
 Nazwa [input]
 Email [input]
 Numer seryjny [input]
 Uzyska ważność po [input]
 Straci ważność przed [input]

Status
 Uzyska ważność
 Ważny
 Wygasty
 Unieważniony

[Szukaj]

Na dole strony znajdować się będzie lista wydanych certyfikatów. Po kliknięciu na wybrany certyfikat rozwiną się dostępne opcje związane z certyfikatem.

6.1. Pobranie pliku pfx/p12, po wykonaniu aktywacji metodą generowania pary kluczy

Jeżeli aktywację certyfikatu przeprowadziłeś metodą generowania pary kluczy, po wyborze certyfikatu w [Zarządzaniu certyfikatami](#) kliknij na przycisk [Pobierz plik PFX](#).

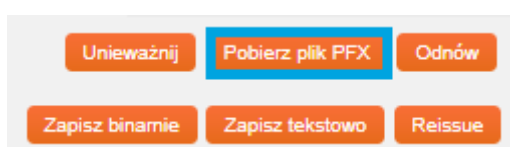

W kolejnym kroku uruchom aplikację [CryptoAgent](#).

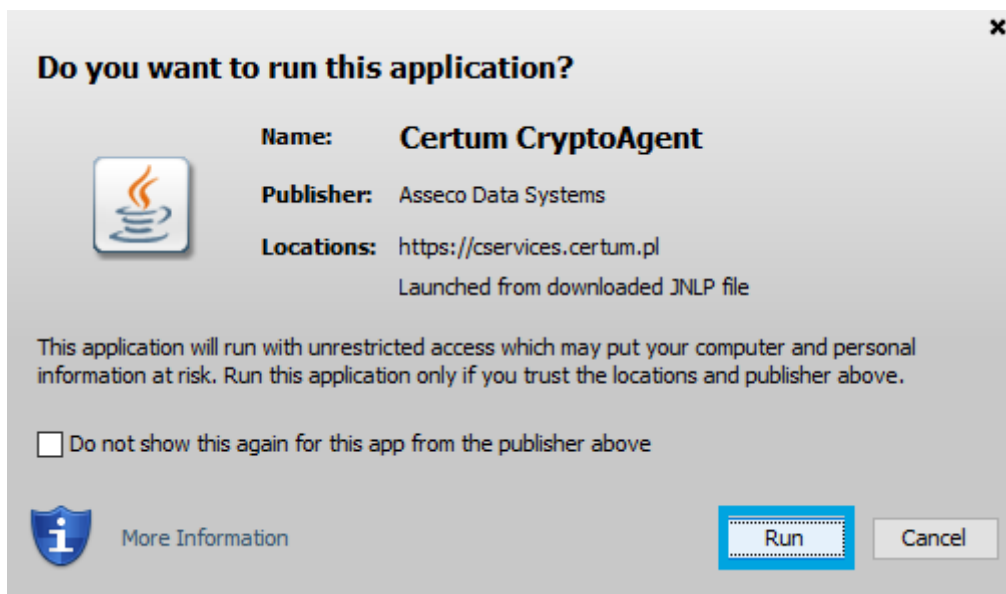
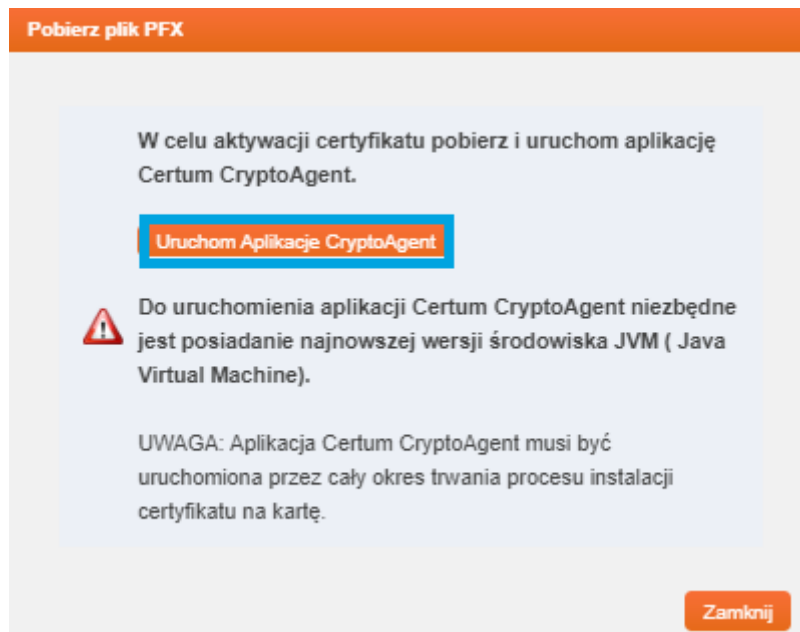

Aplikacja uruchomi się w tle, a na stronie pojawi się możliwość pobrania certyfikatu. Do pliku wygeneruje się również hasło, które należy zapisać, aby móc korzystać z pliku. Pobranie certyfikatu nastąpi po kliknięciu na przycisk [Zapisz binarnie](#).

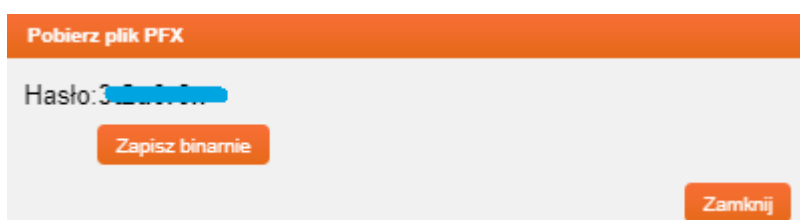

6.2. Pobranie pliku certyfikatu i klucza prywatnego (metoda CSR)

Jeżeli aktywację przeprowadziłeś metodą CSR to plik certyfikatu (część publiczną) pobiera się bezpośrednio z zakładki [Zarządzanie certyfikatami](#) w formie binarnej (.cer – przycisk [Zapisz binarnie](#)) lub tekstowej (.pem – przycisk [Zapisz tekstowo](#)).



Do implementacji certyfikatu na serwerze niezbędny jest również plik klucza prywatnego (privateKey.pem), który wygenerował się wcześniej wraz z CSR-em. W przypadku zagubienia klucza wykonaj opcję [Reissue](#). Jest to ponowne wydanie certyfikatu.